滿洲報

（第三種郵便物認可 大正十一年七月廿四日） 發行人 西片譽三 印刷人 金念曾

（本報價目）每份五分每月一圓三角 六個月七圓二角全年十三圓六角 郵費先惠郵票不收 （廣告刊資）一行十二字起碼一日每行一圓特別地位加倍長期另議 以上俱以現大洋爲本位但朝鮮臺灣日本及其他國即以其國金幣爲本位

大連市山縣通一四二番地 發行所 中日合辦 滿洲報社 電話 編輯部（長）七五一三番 經理部（長）四〇三四番 社長室（長）二八一四番 振替貯金口座（大連）三七三番

THE MAN CHOU PAO 142 Yamagatadori, Dairen Manchuria China.

昭和五年九月二十二日

時評 東北之眞意見矣 （知非）

△求之愈急者、得之愈難、縱之愈甚者、獲之愈易、仰而命之則無功、俯而就之則收效、事無大小、人無古今、未有不循軌道、而能成巨功、享大名者、遼寧省府張長官、對於南北戰爭、時不應動、默然守其中立、雖有蘇張之口、不能爲其所惑、時至可動、然通電各處、縱有利害相關、不肯爲其所阻、靜若處女、出如游龍、舉止之間、神明莫測、有撥亂反正之蔣介石、不避槍煙彈雨、起與群雄角逐、即有調停息爭之張漢卿、不避艱險勞怨、出任戰局收場、中華民國、將來反危爲安、反弱爲強、實二公之力也

△武裝調停之說、不自今始、當南北交綏之際、遼寧張長官即有斯言、但非出於勢不獲已、決不肯遽踐也、閻馮今後、苟能悔過自新、則一天浮雲、可以解散、政府爲人民計、不爲已甚、而東北方面、軍隊雖入平津、仍不失其中立資格、張氏之希望者、大抵如斯、觀東北入關之通電、謂一切政治、實聽中央措施、服從中央之誠意、躍々紙上、絕非爲地盤起見、而始有此一舉、此時爲國家塡防、事平仍還之中央、一任政府之裁奪、如此辦理、張氏之聲價益重矣

國府各當局對張電頗抱樂觀然同時又視爲極重大之問題云（廿日南京專電）

擴會各委員 又急遽回平 汪陳等六人則未同

二十日午前四時由北平出發赴石家莊之擴大會議中央委員十六人之中除汪精衛陳公博以下六人外其他各委員二十日晚又急遽返回北平 據各方推測該中央委員等或因時局有何急變 回平講究對策歟（二十一日北平專電）

隨時向機設備 駐津各國軍司令官之協議

駐津各國軍司令官於廿日午前十一時在日本駐屯軍司令部交換對於戰局萬一之警備問題當議定今後至於時局安定爲止每日綜合各種之情報以協議對策（廿一日天津電）英美法日義等五國駐紮華北之軍隊幹部於二十日午前十一時在天津日本軍司令部參集討論天津防備及維持交通機關等問題結果決定暫持觀望形勢態度（廿日天津又電）

由津到平 客車之遲到 因退軍甚忙也

平津等線晉軍積極退却火車運兵異常擁擠由津到平客車誤六小時（二十一日北平專電）

高建白軍隊 現駐泊兒鎭 因地勢險要 寧軍不敢犯

平訊、刻在泊兒鎭駐防之高建白部、其高級軍官馬勛民十九日來平、語人云、此次諸城革命、與寧軍苦戰半載、百折不撓、終於八月三日突出重圍、將李子才部、完全繳械、九日並肅淸該縣一帶寧軍、一方請示總指揮命令、一方整頓軍備、於十八日夜半、奉令開往鄉水、至馬站忽遇東耀漢軍、旋又探得壽光青州一帶、密布寧軍、因我部、在後牽制之故已不積極追趕第一二旅、準備截堵我部、於是臨時改變計劃、拆回諸城地面、而至勝水集現又移至泊兒鎭、此處距諸城九十里、距海岸十餘里、山勢高峻、尤多險要、我部居高臨下、佔絕對的優勢、且軍力甚大、寧軍不敢稍犯現正每日按課程表訓練兵士計共有五千餘人、槍械異常充足、與當地民衆感情極洽現在的問題在如何與第一二旅聯絡、因此奉建白旅長命來平謁見總指揮報告一切、並請示辦法云云

天津已於 和平中接收 東北軍大受各方歡迎 晉軍及要人均退走

山西軍當局於二十日以極和平手段將天津移交東北軍接收業已終了 日前殘留在津之山西軍側之公安局憲兵等亦於二十日全部撤退東北軍先發隊於二十日午後已開抵天津矣其主力軍隊尚在唐山晉方天津市長及警備司令現暫避難於租界云（廿日天津特電）

據天津電東北軍先發隊之憲兵一團於二十日午後三時半已抵天津頗受山西側及天津各團體熱誠歡迎 自即日起即擔任維持津市治安于學忠於二十日夜可抵津埠東北軍所擔任之警備區域現已決定南至德州西至張家口云（廿一日北平專電）

晉軍千五百名於廿日午後自天津開向保定大津以東之晉軍祗此而已矣天津之警備當由公安局與憲兵隊負責維持而東北軍之先鋒隊已於廿日午後二時四十分自唐山開發赴津或於當夜及廿一日晨入城現尚未定（廿一日天津分電）

代表閆馮出關 趙戴文等忽到平 仍求東北設法善後

趙戴文於二十日晨二時五十分又到北平決偕同鄧哲熙爲馮閻代表即行赴瀋謁見張學良氏哀求爲設善後辦法（廾一日北平專電）

以觀東北態度 閻馮決退黃河北 汪精衛等亦暫行觀望形勢 如可和平即再出馬

自知難以支持此種類形勢之閻馮兩氏協議結果決定先將鄭州以西軍隊向黃河以北撤退暫避南軍鋒鋩再行注視東北態度而決自己軍隊之進退汪精衛氏以下中央委員暫在嗚鎭受閻錫山保護觀望形勢若果和平解決有望再行出籠然各該委員等均抱一時局緊急時即爲彼等亡命國外之時期到來刻下概作此種準備云（廿一日北平專電）

寧要人談東北出兵 祇在停戰息爭 另造勢力保全馮閻係謊傳 但國府似未決態度

南京國民政府重要當局接到東北張學良長官發出之和平通電後立時轉達前線之蔣介石總司令至今尤未接到何項回電由此即可推知南京政府重要當局對於東北通電之態度或者尚未決定據國府軍部重要當局對於張氏通電之見解謂明々係要求閻馮兩氏停戰同時以委曲婉轉之旨詞勸告中央軍停戰至於外傳東北出兵關內係另造第三勢力以保存閻馮兩氏實力純然以武裝調停等言語全屬錯誤故

駐紮北平市內之山西軍留守司令部於二十日早已陸續向太原移動在平之各要人及春園均避難於公使館區域該地各旅館頗有人滿之患云（廿日北平專電）

北府各機關完全消滅 楚溪春部亦退往居庸 所留僅一營及北平狀況 東北軍入平似尚需數日

北平所有北方政府各機關自二十日起全部已消滅矣僅殘餘山西軍側之警備機關專候東北軍二十一日午後開入北平市內依最善方法讓渡 據晉軍警備司令楚溪春對駐平各外國公使聲明對於外人生命財產絕對負保證安全之責任並準備於和平讓渡北平行政後本人即赴太原云（二十一日北平專電）

楚溪春奉閻錫山命令收所部二十七師於廿日晨向居庸關退却留王錫福之第八十一團第一營維持北平治安（二十一日北平專電）

擴大會議全部委員於二十日午前四時由北平出發赴太原後山西軍亦於是日開始退出北平北平市內尚屬平穩各銀行照常營業東北軍雖入平津關於時局似無極端變化北方政府及黨部決定移往太原後依然繼續其南北對峙形勢據各方面觀測入關之東北軍若不參加南軍對閻馮軍作戰則時局必無多大變化云（廿一日北平專電）

據北寧鐵路局接電謂東北軍雖隊定念一日開抵北平但因列車不敷分配乘坐故其先鋒隊尚滯留於唐山開抵北平尚需數日云（廿一日北平專電）

山西正規軍於二十日已撤退至南康俟東北軍開抵北平時止所有治安之責由公安局及北平警備司令負擔云（廿一日北平專電）

以收拾北方 悉委諸張氏 國府已促張就副座 蔣即將回南京協議

自東北司令長官張學良氏發出和平通電後閻錫山感於自身不利隨即發一下野通電南京政府側對此通電亦感於應速急表示意思之必要故蔣介石氏擬於數日內由前線返歸南京召集最高幹部會議一方面南京政府側已電張促其急速就中國陸海空副司令之重任大約一二日內仍須發表任張學良氏收拾北方時局及辦理北方政府善後事宜命令云（廿一日南京專電）

因被攻甚急 馮軍向西退 中央改編五隊作戰 隴海線配置十七師

平漢中央軍北上作戰總指揮將各部改編爲三縱隊以劉峙爲前敵總指揮第一縱隊爲徐源泉第二縱隊夏斗寅第五縱隊王金鈺第四縱隊上官雲相等五縱隊楊虎城對隴海線則配置十七師之兵力日來進攻甚急馮軍已無抵抗能力大部主力正向西退却 中央現已占領許昌（二十一日上海專電）

閻限期令徐永昌 退往衛輝新鄉 馮軍由蘭封退開封

閻錫山二十日對徐永昌下一命令謂所有在隴海線之山西軍統限於五日以內撤退至黃河以北衛輝新鄉爲止又馮玉祥軍已開始由蘭封向開封停車場作戰略的退却矣（二十一北平專電）

于王部到塘沽 二十四日接防平津

東北軍于學忠王樹常各部於二十日開到塘沽憲兵一部已實行入大津又據學備司令部消息東北軍十九日已全到軍粮城並決於二十四日接防天津（北平電二十一日）

第二次通電說 東北首領有此意乎

據傳東北張長官自發出和平通電後以爲對於時局有重大關係而東北各要頭逐有於最近再發第二次之聯名通電之說重要人點即因目前通電頗帶擁護中央及武力調停色彩過於濃厚恐惹起最大之反響即東北所負責任未免過大故擬再發二次通電以作適宜之緩和云（廿一日遼寧專電）

代收遼西水災賑欵辦法

一、交款時由經收機關之經收人掣給蓋印之收據
一、捐欵名單俟彙齊後即在本報逐日發表
一、代收賑欵現即開始惟收欵期間則自第一次發表捐欵名單之日起以十五日爲限
一、外埠有向本報分社送到捐欵者即由該分社代收代給收單名單亦在本報發表
一、收欵處大連華商公議會小崗子華商公議會滿洲報社西部大連商民公議會

救濟遼西水災善士樂捐表 （自九月九日起繼續披露）

主催 滿洲報社

後援 大連華商公議會 大連中華青年會 西崗華商公議會 西部大連商民公議會 大連山東同鄉會 鞍山製鐵部華員一同

△以下西部大連商民公議會代收

楊子和先生大洋一元 李日成先生小洋一元 孟廣茂先生小洋一元 煥發園寶號小洋一元 劉順之先生小洋六角 楊世元先生小洋六角 周愛川先生小洋六角 崔世魁 陳子久 林尚梅 管化義 李金德 隋從智 李五振 離太遠、王寵惠王正廷對應付此事方針、在會議中

長沙無危險 日僑回城內

長沙共產匪之危險現已消退避難於中之島之日僑於十九日均返回長沙自己住宅云（廿一日漢口專電）

收回威海衛 王藍五次談判 尚有二點未安 法權無從談起

南京通訊、外王十六日午後時與英使第六次會見、談話結果、對威海衛接收手續、尚有二點未安協、收回門字租界、雙方照會已擬妥、惟文字稍有修改下次會見時即可交換、庚欵問題、雙方意見不接近、尚有數點待下次磋商、法權問題、意見相左

韓復渠宣佈 治魯行政計劃

濟南訊、韓復渠今佈告預定行政四大計劃、一、澄淸吏治、抱定人才主義、爲民設吏、因地擇人、二、根本淸鄉、遵照淸鄉條例、肅淸土匪、安集流亡、三、嚴禁毒品、有犯必獲、盡法懲治、四、普及教育、尤注意鄉村教育、使婦孺愚庸、皆得識字 又又韓接寧電、兼建設廳長張鴻烈未到任前、暫以張鉞代理、張篠（十七日）早九時已到建設廳視事、財政廳篠（十七）日發教育費三萬元

駐重萬川軍已向 武漢下游出動 萬一劉湘不肯假道 夔萬一帶難免發生戰事

北平快信、關於四川出兵事件、玆據最近消息、劉文輝任第七方面軍總司令、鄧錫候田頌堯爲副司令、劉等十七日又有電來平、報告準備出兵、並設置行營、劉主持後方軍務、鄧任前敵總指揮、但前已內定楊森、此電謂鄧任斯職者、北平局當疑係電碼或有錯誤、馮玉祥副司令十七日曾有電致劉總司令等、請迅由夔萬出兵、與二方面軍聯合、俾可會攻武漢、故劉等已有電致在重慶之劉湘、請即爲讓防、否則、恐不免在夔萬間即將發生戰事、並聞最高當局本電致劉文輝等、請迅就第七方面總副司令等職、更希望於一星期內率部出動云、據傳何成濬電寧川軍劉文輝部、已下令動員、駐重慶萬縣一帶之川軍亦有移動情形、又據北平外人消息、膠濟路尚稱平靜、然謠傳張宗昌登岸之說尚盛、晉軍在小淸河方面頗活動、幷努力制止南軍之北進、韓復集派兵七千人、駐防坊子、日前高桂滋部在壽光方面、與韓軍作劇烈戰鬥、因寡衆不敵、高軍仍退原地、現在膠濟沿線、土匪仍跳梁、駐軍無力消除、殊爲商旅之患云、又據北平某要人接東北私人方面來電、稱東北四省軍界領袖、遂日非正式對時局問題、討論結果、意見已歸一致、閒將根據現在之政治立場、爲公道建議、總希於穩健之中、促進和平、俟十七日東北政治委員會例會由張學良出席說明意見及辦法、徵求文官方面之同意後即日發表通電、惟此項通電尚屬表面文章、至其內容、據聞尚有相當之準備、藉以應付中原戰事之環境、但猶秘而不宣、然至相當時期、決不先事揭曉云

本報今日發行畫報隨報奉贈不另取資

史洪元 戚化章 趙連文 老衛 唐少義 李守賢 李義賓 李芳 韓兆盛 以上各位各小洋四角 王復昌先生小洋三角 王錫庚先生小洋三角 呂海晏先生小洋三角 于永沅 于世南 新世瑞 李永福 王樹殿 姜嘉興 李曰鳳 遲洪喜 張德乾 以上各位各小洋二角 趙伯秀先生小洋一角 朱明順先生小洋八分

大連機械製造所華人職工共小洋九十四元五角大洋二元金票一元八角

穆連海先生小洋二元 張登霨先生小洋二元 孫寶林先生大洋二元
陳興先生小洋一元四角 于壽海先生小洋一元四毛 程遠欽先生小洋一元一角
劉長序先生小洋一元二角 鄧永欽先生小洋一元二角
張殿馨先生小洋一元 張殿卿先生小洋一元 鄭文林先生小洋一元
于安江先生小洋一元 王長慶先生小洋一元 梁玉高先生小洋一元
馬吉祥先生小洋一元 李植林先生小洋一元 薛吉亭先生小洋一元
劉慶三先生小洋一元 華英樓寶號小洋一元 于恩瑞先生小洋一元
杜崇升先生小洋八角 于瑤池先生小洋八角 韓崑岷先生小洋八角
魏善亭先生小洋八角 隋永隆先生小洋八角 衛德明先生小洋八角
張貴富先生小洋六角 張永年先生小洋六角 張啓崑先生小洋六角
侯立順先生小洋六角 張發山先生小洋五角 欒耘馥先生小洋五角
羅萬業先生小洋五角 李耀英先生小洋五角 宮煥豊先生小洋五角
解吉祥先生小洋五角 徐敬齋 郭文泉 張有德 喬傳忠 王英才 劉永泉 高永長
鄭重家 梁同嘉 孟顯文 張衍龍 劉振雨 馬吉宇 馬吉峰 包慶仁 于安宜 郭良太
張生元 劉茂河 于國平 杜兆信 劉福臣 潘云堂 王佰泰 劉延齡 劉兆發 董紹先
王成德 魏海亭 曹子雲 宋永雲 王永珠 丁希賢 劉士岫 劉仁玉 郭長太 蘇昭謙
高子和 康守本 周鴻福 鄭汝芝 楊秉德 李植緒 譚鳳池 李進坤 王兆豊 王安樹
朱長英 朱同春 于長泉 隋永堂 韓興庭 劉鴻儒 呂振聲 范永豊 謝嘉文 陳存基
潘守有 以上各位各小洋四角 張吉福先生小洋三角 趙士興先生小洋三角
王學仁先生小洋三角 陳永隆先生小洋三角 張永年 高惠敏 姜德擧
馬吉富 金明翰 盧花慶 時光嶺 崔子實 葛明福 邵本邦 王田禎 董天實 畢承亭
石恩源 由德榮 梁同興 張永和 許賓世 蔡安田 楊忠善 馬吉有 戚安田 于鴻生
陳貴林 黃治家 張殿長 畢恩成 于守傳 董長安 劉遇純 胡家聲 黎在芝 郭士東
蔡正春 鄭喜林 金培亮 朱守身 王傳陽 于文瑞 鄒家富 張壽亭 耿實山 魏殿臣
韓修山 魏金魁 鄧永盛 于壽懷 李永安 于德金 周家讓 張衍經 劉通斌 楊家潤
梁潤盛 張永安 朱長田 劉延有 王成茂 李金品 孫永錫 于洪茂 董作福 孫忠麟
孫德裕 梁喜成 [illegible]仁治 魏金林 鏡克成 于衍緒 尹良臣 張鳳擧 鄭仲財 商資善
張貴仁 劉作賓 解泰發 張五樓 劉仁學 金明珠 梁潤芝 孫龍云 劉成金 安莘治
杜兆慶 宮振清 翟玉盛 林基福 劉兆福 朱實善 劉作玲 點衍綱 劉萬金 樊玉栓
莊義源 趙殿貴 郭連陞 劉有先 劉振東 謝德福 張殿云 陳年春 山德義 初桐祿
張生茂 張生臣 王善今 崔培發 郝壽恩 姜德行 翟兆惠 鄧永寶 范永田 初文德
張永恩 張仁德 金廣群 谷源茂 劉福禎 劉好臣 張灘基 劉漢清 裴世發 安立尊
姜啓智 于天德 陳公恒 姜成山 崔長清 潘左順 王長惠 姜峻洲 姜啓義 孫忠川
石泰山 李植滿 李知忠 王贊喜 于壽福 安承密 金福雲 劉洪景 洪存海 石洪源
于福恩 初延新 楊秉政 姜瑞臣 張貴卿 石玉鑽 遲天申 田立群 李連田 黃之田
崔云福 金明申 劉文瑗 賈景啓 鄭煥金 金長安 高宗有 朱長實 侯永亨 侯永亭
朱允興 劉茂林 楊永學 劉長崑 梁德祿 陳壽義 董長寬 董關道 李桂福 穆光有
王衍田 于田三 于汝田 魏孝順 寶財 劉昭亮 董勤忠 原鴻飛 王寶水 駁延平
宋長平 宋永明 張同悅 李樹政 以上各位各小洋一角
王永平先生小洋一角 馮玉田先生金票一角 谷立業先生金票二角
吳云亮先生金票五分 田瑞清先生金票五分 于清芝先生金票一角
久洋見日吉先生金票一元 王贊有先生金票二角 韓行煥先生金票一角

旅順二中學生一同共金票二十四元四角三分

潘明海 郭文華 隋雲桂 孫照森 王閣麟 劉文昭 王作祿 于清瀛 張協五 閻世富
安之仁 金德惠 孫學金 劉寬星 馬寶鏈 魏永家 王守鼎 吳金財 達永齡 程作璽
遲維章 劉兆珍 由忠懿 邵光煒 邵光順 劉仁榮 周憲章 曹永業 李傳臚 朱永壽
張保平 孫玉鑫 郭兆蘭 孫克家 納清法 張耀琦 林耀福 周武臣 郝敬東 曹寶琛
郝敏恒 鄭善明 張鳳書 林鈞樞 王善德 穆方儒 于共憲 吳邦華 趙清海 于世宇
沈萬金 李國瑞 王世語 閻家緯 汪沛江 劉文志 劉發樫 唐次虞 叢桐森 韓建國
王寶信 曲知新 史永禮 韓召年 文安福 王繼剛 劉玉深 于喜湧 叢春育 郭日新
李元日 李成寬 廣德庵 姜興波 侯立常 夏重聲 邱劍生 邱錄生 王錫伯 劉傳璽
以上各二十錢 賀再陞 劉啓民 趙乾純 穆方霖 林鈞權 韓岡 遲鳳岱 李芸庭
于清紹 高丕[illegible] 解日寬 徐連生 孫長洋 孫正煥 劉學成 孫來珠 王謙 徐明貴
徐克成 徐明富 台燕翔 高緒階 金邦興 劉積善 陳福壽 王立言 林尤魚 張鵠馨
閻洪仁 葛啓坤 趙星元 于彥昇 王貴勤 徐治江 王文閣 閻家深 孫生財 張豊年
孫成寶 高遵義 姜可旬 董長福 杜繼東 楊繼正 陳守仕 傅士卿 曹長發 魏丕君
劉獻權 劉世超 孫克敏 韓建堂 王贊 王德江 張增 劉文德 宋祥雲 金守鈴
十五錢 趙文玉 張士泰 王岐德 盧士祥 以上各十錢 石邦正 張毓良 陳華霖 以上各
孫得信 鄭吉春 藍明家 叢慶家 于清漢 喬世臨 郭清榮 李兆田 鄒鴻日 遲榮助
一錢 劉信言 常傳鼎 以上各五錢 高起元一圓十錢 校友會十圓商人十

以上共收

小洋 一百八元五角八分
大洋 三元
金票 三十六元二角三分

連前累計

小洋 三千五百五十元八角
大洋 二百九十五元九角
金票 一百五十元
鈔票 九十元二角四分
哈大洋 二十五元
銅元 一千七百六十七枚

大連

收捐期限將屆滿 助賑者愈爲增多

海關及益發合垣大煙公司 双泉堂小林華工等之勇爲

本報此次承各機關各團之援助、徵求遼西水災捐款、自九月九日開始發表善士樂捐以來、迄今已過十二日、若照原定半月、所餘日期、不過三日而已、惟收捐期限雖只三日、而善士姓名之發表欲行、如期辦竣、勢已難能、但本報仍然抱定開始時之宗旨總以到期畢事爲目的、如樂捐諸公、在此三日內、已捐未送者、果能即行捐助、則捐欵事發表、亦未始不可同時竣事、現在觀於各方面之形勢、日來決定着手捐欵者、己屬甚多、在捐欵諸公之意、當亦係欲在原定期內辦成也、玆收昨日各界募捐情形、誌之如左

一、大連海關、爲在大連租借地內惟一之中國機關、其中中外人員、頗多熱心之士、平時對於公益慈善事業、除以機關名義援助外、私人方面、亦復多有援助、前次陝災、關員各位、即曾爭解義囊、湊成巨欵、匯往災區、此次遼西賑捐、聞已有多位主張集合其力以謀救濟、贊成者已紛紛而起、刻下由周蘭生氏等熱心辦理、正在進行中、諒不日當有具體辦法、聚集捐欵送到也

二、恒大合記煙公司等各號由北平牌香煙欵中、每箱提大洋三元捐欵、此事係由恒大經理原雲山發起、原君對於公益慈善極爲熱心、現在經其努力進行、日來成績已經甚佳、所望各界諸君對北平牌煙、多往購取、助成善舉、實爲幸甚、吾知吸煙諸君購買此煙、無異不比購買他種香煙爲易、又不比他種爲劣、反而得以救濟災民、具有急公好善之美、其銷售之多、必將日加一日、可預卜也

三、双泉堂湯屋主人王銘三氏、爲本埠商界中有力人物、生平於公事之餘、喜於爲善、對遼西水災、早已從中勸募、本人並特捐小洋五十元、該堂同人、亦均聞風興起、正在各自湊欵、一二日內、即可完竣

四、益發合號、爲本埠有數之鉅商、經營銀錢特產等等、均在商塲占極重要之地位、該號同人業已共捐巨欵、湊成待送、惟因首腦王信齋氏因公他往、尚未回連、故必須稍待、但王氏爲人、每遇公益、均力爲提倡、待其歸來必更有一番厚意、以援助此舉之大成功也

五、大山通小林又七支店、資格最老之印刷業也、華人工友甚衆、聞本報代收遼西水災捐欵、即共同發起、實行認捐、送本報代收、以襄義舉、業已送到捐欵、小洋四十四元八毛、並函本報如左

此次遼西水災、自貴報發起後、各界送欵絡繹不絕、足見惻隱之心人皆有之、敝同人等、目覩報載、豈忍坐視、勉竭棉力湊集若干、焉敢云捐、不過同情於災胞耳、附上小洋四拾四圓八毛

小林又七支店工塲華人一同

六、此外各銀行人員正金正隆兩行中國行員、均已捐有成數、其有未捐者、聞不日亦將繼續實行

七、又滿洲日報社華員尙有張清貴、鄭繼春、李明裕、各捐小洋四角、除尙須正式發表外、對此先行聲明

熱心救災誠堪嘉 踴躍解囊捐輸

不特學業優良且樂爲善 旅順二中學生校長

旅順第二中學校、爲旅大境內日本設立之唯一、華人中等教育機關、其中莘々學子、率爲富於思想之新青年、不特學業優良、而對於社會諸事業、尤極關心、悉有舉動皆不甘人後、如前次之陝災募賑、今次之水災樂捐、皆爭先恐後、踴躍捐輸、其熱心之堪嘉、誠有足多者、緣該校之四年生劉兆珍暹維意君、睹此次遼西水災之慘、當與講師高起元氏、作募賑之鼓商、還有五年生級長劉傳璽氏、亦當仁不讓、熱心從中襄贊、即請準學校校長乃賜始籌募、而全體學生、對此亦力表同情、慨解義囊、惟格於學校之限制、未能如願舉囊捐助、聞多引爲遺憾、當共募得金票二十四元四毛三分、復由橫佩校長熱心贊助、以該校校友會名義、又相得金票十元、一併彙齊解交本報矣、按該校學生、不特於學業及社會事業、皆努力不懈、而對體育尤肯勤勤練習、故於歷屆大連中華青年運動會時、皆有相當成績、如張大元帥所贈之優勝旗、現已永久保存該校、且以本屆運動會時、竟能以幼少之運動員、奪得亞軍、可以自豪、如該校諸生、對於種種皆能盡力表示、實堪嘉焉

電車進行中失火 死一名傷七名

原因制動機起故障 廿日夕山縣通慘事

電車失火、未從來所僅有、因傷人命、爲所無之慘事、於二十日午后六點半鐘、自市內敷島廣塲發之四號系統第十二號電車、運轉手劉啓田二十一歲、中部車掌後畑郁二十三歲、後部車掌張乃有十八歲、車行至山縣通紀伊町、更紀伊町進發、約行數分鐘、忽然制動機發生故障、轟然一聲、火花立現、煙焰焰、充滿車中、此時二十餘名乘客、驚慌失措、狼狽無狀、爭行搶下電車、車仍向前進行不止、乘客中致被跌死一名、負重輕傷者七名、至其發火之原因、自紀伊町停車塲發車時、運轉手於增加速力之同時、乃即欲調節其速力、急行活動制動機當此時間電流交流、忽然發火、音響與黑煙並出乘客大驚或有自窗跳出者、或有自運轉臺向外逃避者、人慌智亂、光顧爭逃、以致腦震盪者有之、頭蓋骨跌裂者有之、紛紛混亂、叫喊悲鳴、而該電車竟行至龍田町三井物產前、幸而停止、負傷者立送至唐澤病院、滿鐵病院救治、居住土佐町三十八番地之島本氏五十九歲、後頭部被跌傷重、頭蓋底骨折、及擡至唐澤病院、移時氣絕殞矣

警官得到慘事之報告後、藤井司法主任、原田保安主任大崎警部補、急赴現塲嚴重調查發火之原因、及車掌與運轉手等、當發火當時所取之辦法、一方將該十二號電車、移至敷島廣塲、重加詳細調查、而死亡之島本氏、係在電車右側之道路鐵折頭蓋骨、當時出血頗多、故移時死亡矣

而電車當局之田中電鐵課長末綱庶務課長、急赴唐澤病院慰問死傷者、非常抱歉、其覺不當云

重輕傷者之居址、姓氏列後

市內土佐町四四宮下坂一郎(四七)頭部微傷、全治四週間△市內須磨町一四大連二中生徒中川修(一八)全治二週間△市內明治町七大連二中生徒渡邊大(一六)全治二週間△市內桃源臺一五〇佐佐木方大連二中生徒吉田良雄(一三)輕傷△山縣通二五稅關舍岩熊正一(一八)朝傷其他外並八日輕傷者二名

麗伯碩歡迎會 念三日舉行

仍在泰華樓 願參加者報名

中華青年會發起之麗伯碩君歡迎會、早誌前報、後以麗氏以舟車勞頓之餘、偶染微疾、致未能如期舉行、刻下麗氏已經痊愈、該會訂於月之二十三日(星期二)午後六時、在泰華樓設席招待、聞參加歡迎者、不下八十餘家、已由該會函知矣、其他商號如有願參加者、可速向中青通告也

永井政務次官 滿洲視察日程

永井政務次官、爲視察滿洲、於十月中旬出發、於十月十九日到大連、在旅大兩地滯留數日、於二十四日夜自大連出發、二十五日到奉天、二十九到長春、卅日到吉林、十一月三日回長春、四日自長春出發赴京城

清掃地下水道管

大連民政署、對於管內之水道、分期清掃、以重衛生、掃除之日程列後

△二十日汐見町一部、埠頭構內第一埠頭一圓、二十二日西公園町全部、春日町、逢坂町、三河町、越後町一部△二十三日若狹町全部、能登町、越後町、對馬町一部、壹岐町一部、加茂川町一部、八幡町一部△二十四日越後町一部、佐渡町一部、但馬町一部、近江町全部攝津町一部△二十五日攝津町一部、天神町全部、對馬町一部

無線電訊

十九年九月廿二日星期日

自午前十一時 行市(特產、錢鈔、股票、各地行市)

自午後〇時三十分 行市(特產、錢鈔、各地行市)

新聞自午後四時三十分 行市(特產、錢鈔、股票、各地行市)

一、新聞 二、無電體操 三、露語講座 第四十九課 大連語學校 四、常盤津 大森彥七 五、佛教琵琶 逆馬 愛知縣鳥津町 弘淨寺 平山哲堂 六、義太夫 管原傳授手習鑑 柴部 近松 鶴澤時紹郎 七、職業紹介事項 八、榮單子 九、天氣預報

法院事項

△起訴▽

△原告 周榮廷被告通口信三郎請求貸欵金二百十圓(九五四)

△原告 秦珍被告王松泉請求執行異議金百四十圓、(九九)

瀋陽

砲兵第五團奉調入關 張九卿已返榆

兵工廠加緊工作

東北砲兵第五團駐紮城東山咀子頃奉張學良長官之命開赴北平駐防王團長奉命後即飭所部整裝於月之廿日搭北寧專車西上入關云

檢關警備司令張九卿氏前來省垣參加軍事會議頃因東北軍將出動平津不能久留是以於月之廿日搭北寧專車返榆任地云

東三省兵工廠長米春霖氏近因東北軍出動平津所領用軍需品爲數頗夥該氏爲趕造械彈充實而備各軍需領計特於月之二十日飭所屬各廠每日加工兩小時禮拜日照常工作亦不休息云(珠)

刑事扣押贓物 須慎重保管

高等法院通令

高等法院近查刑事案內扣押贓物藉以追究案明罪狀關係何等重要一經遺失於審判中實受莫大妨礙是以特於二十日通令各地方法院對於刑事扣押贓物務應慎重保管妥爲存置勿稍疏虞云(捷)

財政廳催解 本月份稅欵

限止十月四日

財政廳長張振鷺氏以秋節在邇支出浩繁所有各稅局經征稅欵應行提前解省以資備用是以現特通令各縣稅捐局將本月份經征稅捐各欵務於十月四日以前掃數解省以便支配分發勿得仍前任意延宕致干未便云(捷)

警務段長易人 憲兵隊長辭職

駐瀋陽站北寧鐵路瀋海警

邊署整飭四省防務 調查駐軍情形

通令各軍事機關呈報

東北邊防軍司令長官張學良氏對於各屬地方治安頗爲注意種種計劃不一而足玆爲整飭四省各地防務以保治安計特於二十日通令各軍事機關及各鎭守使各警備司令對於各該轄境駐地分撥所部軍隊情形防務與治安近狀應否換防並軍實狀況如軍需軍械是否敷用現有若干應否請領迅即據實分別查明呈報邊署以資有所考核云(捷)

催令領地戶 須從速建築

瀋海路公告

瀋海鐵路公司經理張志良氏頃以該路附屬瀋陽市塲放出地基尙遲延未行建築者頗夥曾令建築各承領地戶藉詞遲延多未動工近爲興隆地面計乃於月之二十日特飭各承領地戶迅速建築勿在遲延以免

東北已表明態度 閻馮代表離瀋

一番熱心腸化歸烏有

閻錫山代表賈景德馮玉祥代表薛篤弼滯瀋多日迭謁張司令長官及各軍政要人協商接洽一切玆以東北當局業已發出和平通電表明態度該代表等任務已畢是以賈薛二氏遂於昨(十九)日午前九時五十分搭北寧路一〇二次車返平轉向閻馮復命云(捷)

馮玉祥代表門致中氏前奉命來瀋接洽要公尙無結果頃因馮閻各軍退出平津向山西方面撤退該氏急待覆命今已整裝將於一二日內離瀋云(珠)

錦縣

朱子樵將返錦查災 女生遊行募賑

臨江縣府募到巨欵

錦縣熱心陝賑俠僕風塵之朱子樵將軍在西安奕聞遼西一帶水災奇重不禁戚然憂之爰先電北平請錢俊人會辦楊子功會長兩人先行出關查調水災情形已誌前報玆聞朱公已返北平間不日即將返錦視查災情行見大善薩歸來雲霓在望將來必有一番大規模之賑濟辦法想各地大善士必有徵斯人

錦邑朱將軍夫人日覩學生遊募棉衣頗加贊助即赴親手創辦之成德女中率領該教職員組織一隊躬親出發向各大絲房善募布疋以備爲災民製做冬衣經本街大增祥天合源隆升慶德源恒等均表同情各捐布二百尺而公記號曹樾安尤特別熱心認捐布三百尺同春號會源公錢號均各捐布洋十圓將來齊湊成數夫人擬親命成德學生手工製就以便送往災區賑濟云

成德學生有感於東區災民無衣並無食悲慘已極爰於九月三日晨時即分組十隊依次出發向各街家庭及親友處極力勸募其形踴躍半天光景、果統計共計募捐大洋貳百零貳元衣服共八百五十三件舊鞋二百八十九双舊襪一百五十七双舊帽三十三頂腿帶三付棉被壹件前後均檢送錦縣水災急振會查收矣

臨江 縣長董敏舒前從接見省政府指令謂遼西水災奇重勸募賑欵救災等語又見各報端報有被災景況慘不忍覩遂在縣政府按設遼西賑災會派職員等至各機關暨各界衆大善士具踴躍助賑現下業已勸募現洋六百餘元已滙省政府該縣長仍督令職員認眞勸募以濟被災難民至於所勸各大善士大名暨數目後訪再誌

得之才也(立)

六縣長呈解 違警之罰金

省政府頃據安圖復縣長白遼源寬甸開通等六縣呈解違警清鄉等七八兩月罰金當即列收並於月之二十日特飭該縣長等遵照云(葵)

公安局召開 節防會議誌

省會公安局長白子敬氏頃以秋節在邇省垣商民治安非常重要特定本月二十日召開治安會議而資討論妥善辦法已詔前報玆聞於是日上午十一時在局內召集各科長隊長分局長分隊長等卅餘名聯席共同討論節防治安妥善辦法至下午三時始議畢散會云(珠)

興城公安隊長 蓋松林接充

警務處長孫少忱氏頃以興城公安大隊長撤革遺缺未便久懸查有該處警衛隊長蓋松林善於緝捕調度有方遂於月之廿日委該氏爲興城公安大隊長之職而專責成云(珠)

張于鳳至主辦遼西水災協賑書畫展覽

地點 大西門裏同澤女中

日期 本月十九至廿八日

高等法院 取締代書

高等法院長史延程氏頃以各縣法院代書包攬詞訟弊竇叢生前曾通令嚴重取締在案深恐日久生懈玆爲根本澄清積弊起見特擬繕狀規則於月之二十日令發所屬一體遵照云

省府規定密電本

省政府主席臧式毅氏現以該府於前頒發省垣各機關密電本使用日久深恐有疏虞之處特重行規定新密電本於月之二十日分發省垣各機關應用以昭愼重云(葵)

鳳城

公安局奉令 調查外僑

公安局奉外交部訓令查僑居本省各縣外人戶口日見增加應詳查以資參考仰該局詳查具報云

司法庭辦案成績

司法分庭八月份辦案成績計民事訴訟共收四十七起已結者三十七起未結者十起刑事訴訟共收十六起已結者十六起云

警務處令知 警察失槍法

縣府奉警務處令凡警察非爲公務損失槍械或被不滿十名之股匪搶去者除由該管公安局長賠償外並予以懲罰特令遵照云

規定村長訴訟費

縣府奉民政廳令凡村長副被訴訟之原告或被告舉發證者其川資應舉發人負擔其由法院或檢查處以職權傳喚者其川資得由村會擔負以資抵補但須撙節開支並應有單據存查云

三岔河

嗎啡所慈善會 梨園亦開演矣 均相繼成立

本站之嗎啡鬼數十成羣到處偸竊甚至鷄犬不安如常此一往不但有害治安且於市面亦不雅觀近當局有鑒及此令區公所協同地方法團等設嗎啡療養所專收容一般嗎啡煙鬼業於昨日正式成立矣

又本站理門公所某等近於哈慈善會呈准在公設立慈善分會一切手續業均完善亦於昨日正式成立會所附設於該公所內至其此後所辦之事項如何尙未可知

又本站舊有梨園一處前曾開演彼以觀客寥寥又因青紗在地治安攸關故演未幾日即停演矣現已青紗將倒地方平靖現由某某發起今又鑼鼓聲開矣

因不得求學 遂投江自盡

社會上的病態

黑龍江省農務會徐會長生有一子名克正年方二十已在哈爾濱東鐵俄文學校畢業品學俱優青年有爲滿可造就今年暑假隨其同學考入北平某大學列爲第二回家後即與双親商量欲去北平讀書其父尙有兒弟一人同居當即合議其數因年需學費現大洋千元之鉅頗不贊成其父無厭世主意忽於前日投江省自盡於今日午前死屍由江漂出當被行人看見輒報左右公安分所招人認領該家聞信認明不認立時買棺成殮其父聞子投江抱頭痛哭之已晚如此青年殊堪痛惜想其叔一言其任傷命亦後悔否

大石橋

蓋平公安隊 竟縱兵擾民

民衆擬有請求

地方不幸胡匪縱橫爲小民者固已不堪其擾而所恃以爲保安之兵隊名爲到處緝匪實則四出就食其甚者至昧其衛民之天職謂民享其保衛宜格外優之德優以待之稍一不遂所欲則陵辱隨之打罵繼之致小民畏匪不足又復益以畏兵畏匪暫也有時猶能幸免畏兵常也無時可以或脫鄉間之語曰常來匪勿來兵此十年前之民情也豈有國家日言圖治日言愛民如今日而尙有此等現象手孰意竟果有之確爲吾人所聞見矣據訪橋東海蓋交界一帶日前有蓋平公安炮兵一隊約三十名由汪大隊長及副大隊副二人之率領攜小戰砲一尊前往緝匪行抵官馬山村該村會即時籌備酬應惟恐拂意乃該隊百般挑揭無一滿足橫眉叱罵兇如虎狼該隊長蒲某山東人復從而意任指使之村董高凌泮因被痛打無算莫可如何繼是該隊是聚水寺村又以供魚而索肉供米而索麵妄動暴怒大碎食器時有該處六村團總賠狀不平進加質問大隊副信寶封不第不約東部下反與佟團總爲多事極盡呵斥修團總亦吞聲畏之但該兩處村會均以難於忍受頗動公憤正擬有所請求以昭公理聞該隊在官馬山辱打村董時蓋平公安局長適到該村會對該隊面加論戒詎該隊竟聽之蔑如公然有反抗之勢所謂驕將悍卒其該隊之謂歟然而該隊負衛地之責行擾民之實地面村屯果何以堪終望有管理責者善爲之計也

每日繪圖紅樓夢

第二百五十九回

香月尙先生繪 （諭禁止轉載）

麝月道花大姐姐還不知擱在那裏呢、寶玉道、常見他在那小螺甸櫃子裏拿錢、我和你找去、說着、二人來至襲人堆東西的房內、開了螺甸櫃子、上一槅、都是些筆墨扇子香餅各色荷包汗巾等類的東西、下一槅却有幾串錢、於是開了抽屜纔看見一箇小簸籮內、放着幾塊銀子、倒也有一桿戥子、麝月便拿了一塊銀、提起戥子來問寶玉、那是一兩的星兒、寶玉笑道、你問的我有趣兒、你倒成了是纔來的了、麝月也笑了、又要去問人、寶玉道、揀那大的給他一塊就是了、又不做買賣、算這些做什麼、麝月聽了、便放下戥子、揀了一塊、掂了一掂、笑道、這一塊只怕是一兩了、寧可多些、別少了、叫那窮小子笑

罷不說咱們不認得戥子、倒說咱們有心小氣似的、婆子站在門口笑道、那是五兩的錠子、夾了半個、這一塊至少還有二三兩呢、這會子又沒夾剪、姑娘收了這塊、揀一塊小些的、麝月早關了櫃子出來、笑道、誰又找去、多些你拿了去完了、寶玉道你只快叫焙茗、再請大夫去就是了、婆子接了銀子、自去料理、一時焙茗果請了王太醫來、先診了脈、後說病症也與前相倣、只是方子上果沒有枳實麻黃等藥、倒有當歸陳皮白芍等藥、那分兩較先又減了些、寶玉喜道、這纔是女孩兒們的藥、雖疎散也不可太過、舊年我病了却是傷寒、內裏飲食停滯、他瞧了、還說我禁不起麻黃石膏枳實等虎狼藥、我和你們、就如秋天芸兒送我的那纔開白海棠是的、我禁不起的藥、你們如何禁得起、比如人家墳裏的大楊樹、看着枝葉茂盛、却是空心子的、麝月笑道、野墳裏只有楊樹、難道就沒有松柏不成、最討人嫌的是楊樹、那麼大樹、只一點子葉子、沒一點風兒他也是亂響、你偏要比他、你也太下流了

遼中

擊斃股匪救下人票 隊長奮勇陣亡

渾河西岸可告無憂

防守戴家房區五十六中隊隊長楊岳山精明幹練武勇善戰本年夏該方得該隊長之保障故未受宵小之擾害詎於月之十二日經達牛堡子駐防軍隊由遼陽縣界跟蹤攆下鬍匪三十二名行至戴家房西渾河岸邊匪等抓一船要乘坐渡河甫抵中流而該中隊長楊岳山綁郭局長督飭率隊闖至河沿開槍射擊陸軍旋亦趕到双方夾攻當將匪擊斃二十名屍身吊落河中船亦沈於水內惟該中隊長奮不顧身勇往直前竟遭匪人擊斃餘匪十二名各自浮水逃生不知去向而由遼陽縣界綁帶肉票多名均幸無恙逃回至匪等落水屍身業經軍警兩方偏人打撈十六七具據知有云內中確有匪首山字新來屍體云

哈爾濱

外客運入山海雜貨 經代理店販賣

縣商會發出傳單

濱江縣商會玆準稅捐征收局函開令知外客販賣雜貨山海等物須經各代理店經紀買賣不得私自販賣該會玆爲週知起見特發出傳單如左

濱江縣商會傳單 商字第四三七號爲傳知事准

濱江稅捐征收局函開逕啓者查本埠營業牌照稅其有效範圍以本埠商號營業爲限近查外客小販運入各種雜貨山海稅貨多不入雜貨山海各代理店往往私自設零售或自行經理買賣既無字號又無門市不惟未納營業牌照稅即市內一切公益捐分文不擔費輕而用省不免廉價出售偸漏捐稅紊亂行規莫此爲甚倘不嚴行禁止影響市面實非淺鮮玆經特別規定凡外埠來客均須入雜貨山海各代理店出店經紀買賣凡不入店或入店後仍自將貨起出在街市販賣既無門市字號不得援用營業牌照稅一律征收賣錢捐以示限制各代理店各商號對於此種散客貨一經發現立即報告本局罰辦不得而不報等因准此除分傳外相應傳知貴號遵照爲要

安東

海壽輪船遭險 搭客皆無恙

昨十八日午後二時許汽船會社輪船海壽丸裝載興盛棧木料等貨出港行抵三道浪頭下游稻氏灘左近處沙崗致將該船體中間勢裂惟搭乘旅客幸未受傷容勘詳誌

姜團長赴遼

駐鳳省防陸軍第一團團長姜曉風日前由鳳到安辦理某項公務會誌本報玆聞該團長有晉省面謁當局有所就商事項因於日前十六日晚車赴遼寧去

長春

吳仙洲虐媳已被控告矣

意希圖倖免竟大施運動

長春商埠地西四馬路住戶呂仙洲虐媳爲娼業經其子媳在法院起訴並舉發其吸食鴉片等詳情業誌本報玆查該呂仙洲恬恐不悛恐一經法院追究對於其之不動產有損失遂於想天開近又在本埠某院計論倖免辦法更有以金錢運動某權要予以不加追究之說此說固無確據但事出有因公安司法兩當局正在究訊中將來不難水落石出也

公安局淸查戶口

長春市公安局長修雲汀氏頃鑒於時屆秋令市民習俗多於此時遷移因之戶口一項隨之而動當此地方多事之時難免不無不法之徒潛居故於日內特訓令所屬對於管內戶口務於一日內淸查完畢不准視若具文致干未便各等情各區分局長奉令後乃急督飭所屬上緊徹淸查以安閭閻云云

夢中打哥哥

（熊岳區立第一小學校初十五級三年生 常貴荃）

一天晚上、剛睡著了、覺有一人、撲面而來、未說分曉、揮拳就打、我見勢兇猛、轉身就跑、他就緊跟、逼我無奈、回頭就是一拳、孰知這拳、打得哥哥身上、哥哥呀喲一聲、把我驚醒、可是夢中打旁人、實在打了哥哥、很是可笑

因遼西水災勸友人賑捐書

（蓋平三區腰屯村立第十四小學校甲組學生陳永昌十三歲）

得泉仁兄閣下、敬啓者、別後以來、已經數月、眞是想念得很、早就想給你一封問安的信、因爲校中功課很忙、沒有開的時候、恰巧今天有一點空閒的時候、我就想起來很傷心的一件事、就是我們的遼西遭水災了、冲毀屋舍、淹沒人畜、數千災民嗷嗷待哺、我兄若講慈善道、更應該盡力去賑捐、多救活幾個同胞才好、如此不但災民感謝、就是弟也是欽佩無量、專此佈意並祝
你的健康
弟陳永昌九月十七日

弟弟滿月了

（八月十三日的日記 蘊華）

星期三、早晨起來、梳洗畢、吃點東西、出去玩耍一會、來了幾個人、因爲十三是弟弟滿月的日子、所以來了幾個人、談了談天、在我們這裡吃早飯、早飯吃完、又來了幾個朋友、一會又來了幾個女朋友、談了半天、等一會就走了、因爲這一天不斷的來了幾個人、佔屋子、我也不能寫字、吃過晚飯、休息一會、好歹寫了半篇小字、九點鐘了

暑假日記的一頁

（馬玉華）

八月八日、我到表姊家裏去、他家後院有幾顆竹子、我在竹下散步、忽然聽得竹枝上有呢喃的聲音、擡頭一看、見一隻燕子、站在竹上、彷彿笑着和竹說、「竹兄你夏天不能避太陽、冬天不能避霜雪、試看我！秋涼就去、春煖就來、按着時令換棲息的地方、何等的自由自在呢」竹好像也回答道「我有忍耐的性質、所以不避極熱的太陽、和極冷的雪霜、并且當草木凋零的時候、我仍舊是枝葉扶疏、和那松柏一樣茂盛、燕兄！你看我何等的自由自在呢？」我聽了這些話心中想道：牠們都有理由、燕有燕的習性、竹有竹的特質、他們都是能彀適應環境的、便把他們問答的話記下來

參觀水上運動會記

（欒家屯普通學堂四男張元隆十四歲）

八月二十四日、是中華水上運動會、開會的那一天、我就和我們王先生一塊乘電車去了、到會場一看參觀的男男女女、很是不少、運動員三百五十餘名之多、其中有史家三位弟兄、水泳很好、如同游魚一班、他人莫有敢敵、又老虎灘青年團孫世蓬君、及普通學堂譚學讓小弟弟、水泳嫺通、姿勢自由、我很佩服的了不得、再是柳樹屯有幾位小姊妹、水泳頗不壞、都是水泳健將、我們一看、眞是心歡意樂、而女子都能這樣熱心的練習水泳、像我們男子眞而帶假面了、到來年我一定要去報名運動的（元隆小友、你要加入、請預先練習練習要緊）

我們學校的錦標

我也爲遼西災民請命

（西山會普通學堂四年乙男生于保璋十四歲）

朋友們！你們不知道遼西受了水災的害了麽？請可親可愛的朋友們、細細的想想罷、遼西受了水災害的人民、他們不是我們一國的同胞嗎？既然是我們一國的同胞啦！我們可以怎樣呢？請朋友們看看罷！水淹死的人民一萬多人沒衣沒食的不知有多少萬、被水冲的連房屋都沒有啦！莊稼那就不用說了！我看這事眞是悲傷得很！他們還是我們一國的同胞、就是外國人要是這樣、我們大概也能悲傷罷？我想我們要是這樣的時候、他們大概也能幫助咱們罷！我們雖然這樣感想啦、我們可以怎樣呢？我想我們愛國的同胞們快快「救國□命」罷！我不勝爲遼西災民懇請哪！

我家的兩種燈

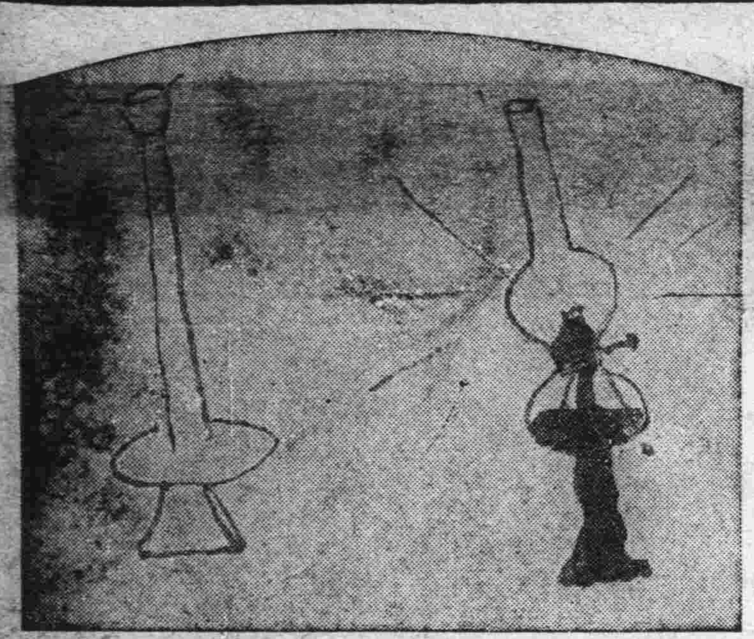

（劉雲升）

星期日的下午

（鳳城三小學校初七級乙組佟承奎）

星期下午、我同學友、一同的上西溝去遊逛、我們到在那大山一看、只見樹林很好看的、天理清寥、山光明淨、我看風景很好的、我們又到了果木園子理去逛逛、進了門繞著路走去、看見路旁種的果樹、行列很是整齊、我們遊完就往回走了

報告入學情形

（鳳城三小學高十級 王德彰）

伯叔父大人尊前、敬禀者、任自家入學以後、適深孺慕、忽得家報、敬知福體平安、順時納祐、任自到校、旬日有餘、同學各有進步、任獨以病廢、所得進益亦僅矣、愧學業無成、有負尊意、自此以後、當晨昏補習、以期進益、古人有言曰、往者不可追、來者又可及、自今以後、將朝乾夕惕、用以自勉、特此禀聞、敬請
鈞安 任德彰謹上

我到同學家裏去

（七月二十八日星期一）

找七點起身溫習國語、吃完飯以後、寫大字三頁、小字六行、到十一點鐘、母親叫我到唐潤梅家去借鞋樣、我就去了、在路上看見一群人圍着一個瘋婦人、到了他家他說已經丟了、我於是又到任芝芬家裏借去借到了、我就回來了不一會就吃晚飯、飯后和弟弟妹妹遊玩、到九點才睡去了

半年的成績

國主老小孩先生大鑒
我在這半年內所念的書、所記的事、請我告訴告訴你們罷

組織　自由　奮鬪
團結　演說　互助
平等　努力　規則
革命

蓋平三區腰屯村立第十四小學校乙組女生陳文秀十三歲

林鳥和籠鳥談話

（熊岳城學校初十六級三年生關玉德）

我們遊郊外、看見樹上掛了一個籠子、裏面盛着一隻鳥、叫的很是好聽、不多時、飛來一隻林鳥、落在籠上、就對籠鳥說道、我生活程度、比你好些、飛在空中、翱翔自如、揚揚得意、籠鳥道、我雖然不得自由、食品比你好些、主人常給我雞蛋等珍品、不用我自己去找尋、愛我像掌上的珍珠一般、是不是勝過你得多、林鳥道「這種事情、我概不羨慕、主人偶有不慎、被貍猫撞進籠中連你性命都沒有了、那麽再叫你吃雞蛋」我聽着這話笑個不得了、回到家中、告訴父母、父母也笑個不得了

吃餃子

（孫孝慶）

今天我家吃餃子是豬肉餡的餃子、弄好了麪便包、包完了就蒸、過了一會、餃子開鍋了、便拿出來吃、又蒸第二鍋、第一鍋餃子剛吃完、第二鍋尤熟了、那餃子的味道眞鮮美哪？

通訊

鳴珂兄
自從那一天分別後、好久沒有見面了、現你放假了罷弟也放假了、弟因爲功課很忙不得一時間暇、大概兄也很忙罷現在我們正在少年正應當如此用功、弟作了幾句新詩敬你、使你用功罷光陰光陰眞可貴、光陰好相河中水、自能流去不流回、我們少年不許把他虛廢 弟作的言詞粗魯、請你原諒罷、並問安好
弟雲生鞠躬十九年七月五日

實物寫生

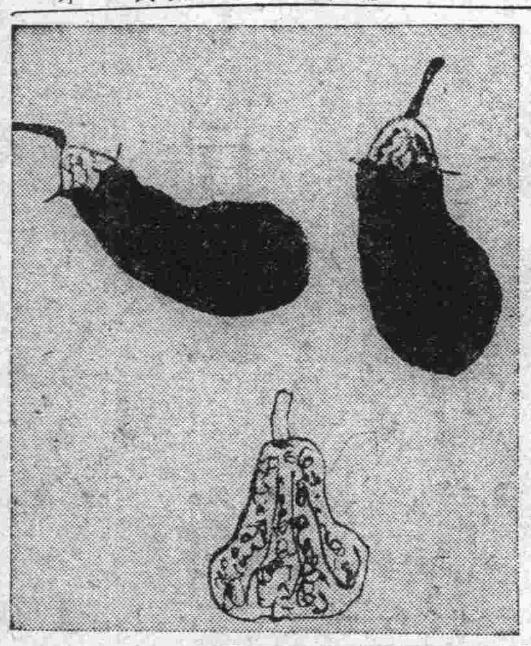

（劉雲升）

秋天的景緻

（蓋平三區腰屯村立第十四小學校乙組女生李素文十五歲）

一年四季各有不同的景緻、春夏冬景、固不足論、惟秋大的景緻、分外可觀、如寒將降、百物成熟、如農人收穫、遍地皆是、又如雁鳥南旋、排列成行、或如一字或如人字、又如青草變黃、樹木落葉、此皆秋天之最美景緻也

求母親寄秋衣的信

（西山普通學堂三年乙組女生張鳳閣年十二歲）

親：
現在已經到秋天了、天氣漸漸的涼起來了、我上學堂來的時候、夾衣服沒帶來、所以我寫信求母親把夾衣服送郵便局寄來、這是我很盼望的、並祝你的健康！
女鳳閣十九、八、四・

秋蟲自述

（毛世忠）

植物凋謝了、樹木枯萎了、我吃的沒有吃的、喝的沒有喝的、晚間冷風颼々、吹得我十分難受、把我的手足凍得不能動彈、有一天、刮大風、把我凍的都暈過去了、回想在那植物茂盛的夏天、我如何的快樂？、如何的舒服自由？、那知到了秋天、就這樣冷呢？

保護益鳥

（何世傑）

張兒在星期日捉着一隻黃鶯、關在籠中、他父親回來對他說「你把他放了吧、因爲他是一種益鳥」張兒說「什麼叫做益鳥？」他父親答道「益就是好、凡是鳥類中有利於人生的、叫做益鳥、益鳥分兩種、一種是直接的利、如肉卵可食、羽毛可用糞可做肥料等等、一種是間接的、例如能捕食害蟲、有益於農事、所以我們應該加以保護」張兒聽了這話、便把鳥放了

蜂蝶談話

（袁淑敏十三歲）

在一間碧綠的小亭子內、裏面發出一種嗡々々的聲音
蜂說「你看我身是黃色的顯得多麽美麗呀！」
蝶說「你美麗嗎？你看我身上有花花綠綠的衣裳、和一對美麗的翅膀呢？」
蜂說「可惜我辛苦了一天也沒有什麼適口的食物可吃」
蝶說「那麽你辛苦得來的食物呢？」
蜂說「我每天得來的食物都被那蜂王和那些孩子們吃了、還有那懶惰的雄蜂們呢？」
蝶說「我們日日採花覓食可是一不留神被那頑皮的孩子捉着、唉！眞可憐呀」
蜂說「我們天天到花間去採蜜、但是那些孩子們以爲我、要傷害他、便要把我打死、其實他們只要不來防妨害我們的工作、我也不去傷害他們的、唉！殘酷的人們呀！」
說到這裏、他們便飛開去

謹防冒牌

本號在江蘇常州小南門外尉史橋堍創辦於前清同光年間精製糖果蜜餞糖桂花青紅絲佛手梅大橋餅等行銷全國以豫成豐爲正牌豐記豫記爲副牌早經立案以防假冒乃近來冒牌迭見以偽亂眞尤以混充豫成豐青紅絲佛手梅爲最多貌似貨非致外埠顧客迭受其愚查偽貨內容斤量既短原料又劣魚目混珠實堪痛恨除已呈請官廳取締外並登上海各報茲以青紅絲佛手梅行銷於營口一埠爲數頗多特托營口德盛恒號代爲登報聲明務希貴客於採辦時注意（箱外印刷招牌）（箱內有印仿單）以免受欺爲禱
九月一日
江蘇常州 豫成豐糖果號謹啓

四洮鐵路全路完全通車廣告

本路沿線水患處所業經修復工竣於本月十四日起全路通車所有客貨運輸一律照舊辦理特此廣告俾衆週知
四洮鐵路管理局

訪友

阮海東君鑒 自七年前忽在青島上船時與君交厚旋至奉天君即下車弟即北上分袂以後渴想殊深惜不知君之通訊處特此登報務希將現下住址及作何事業詳細賜知切切
哈爾濱道裡德利洋行李克莊啓

湯玉麟啓事

敬啓者國曆十月二十日（即陰曆八月二十九日）在承德寄寓爲次孫耿明授室猥以預事不敢勞動親友隆情厚貺敬謹璧謝恕不具帖伏維諒詧
湯玉麟拜啓

鳴謝華商聯保安平保險公司十足賠款

啓者敝號于八月十四日早三時因鄰居失愼延燒敝號將貨物完全焚燬幸事前在安平聯保公司各保貨險現經兩公司查明即日照數賠償足見兩公司信用昭著賠款迅速
大洋五千元
敝號領款之餘用特登報以鳴謝忱并爲介紹各界投保火險者有所採擇焉
遼寧北市場德元號謹啓

毛煙疋

敝廠自開辦以來已近二十載苦心研究毛織各品蒙各界贊與歐亞貨高超最新式各種男女童子毛襪毛套毛衣背心披巾圍巾絨帽毛帶並又由歐亞運到織工廠所需並門市應售手工編物毛絨線並蘇絲各疋頭及各貨成色提高惠顧認明註冊三金牌鴨牌既牌合手牌各商標免受冒充各商號均代售又代理上海利興公司皇后保國等牌香煙以上各存現貨甚夥廉價零整批發請新主顧購試便知
天津東門內 金記津總廠啓 電話總局一四五一
惠顧時如下列接洽處之人他往時可直接信知敝總廠是荷
接洽處 長春頭道溝日升棧內 吉林泉皮胡同福興公內 遼寧日站福順棧內 哈爾濱道外正陽街西頭 永德棧內東

邊業銀行廣告

本行資本國幣貳千萬圓呈由政府核准享有發行紙幣代理國庫特權專營各種存款放款匯兌貼現及普通商業銀行一切業務匯水利息格外克己辦事手續尤爲敏捷如持本行鈔券作滙東三省境內各地分行一律免收滙水倘蒙賜顧無任歡迎

總行 遼寧省城大南門內路西德隆店胡同
電報掛號 九九九九
電話 總裁室（二）五六四 營業（二）六五八
經局 經理室（二）六五七 傳達室（二）六〇七
北寧長途電話（二）一七 日本長途電話（二）一四五八 （三）〇七三
天津 上海 大連 山海關 營口 安東
錦縣 四平街 新民 遼陽 吉林 長春
通遼 哈爾濱 安達 綏化 雙城 黑龍江
洮南 遼源 開原 海城 西安 山城鎮
新立屯 公主嶺 撫順 法庫

代兌處

逕啓者本行發行奉天地名現大洋元角券及京津通用角券除在遼寧本總行營業時間隨時兌現外並委託左列各商號代兌
遼寧省城大西門裏 商業銀行
遼寧省城大北關下頭 福勝公司
遼寧省城大西門裏 益和永
倉庫 本總行設有倉庫辦理貨物押款

大連奧町 德泰號紬緞莊

秋季特別大減價七天

本號祇因酬答主顧起見自夏歷本月廿八日起八月初五日止特別大減價七天各貨照碼一律八五扣惠顧諸君早臨是幸

電話 長 五二八二 七四四五 番

緊急聲明

本房店員王成訓字尊庭由今歲舊正已竟出號完全脫離關係恐未週知特此聲明向後該君一切行爲與敝房係無關
大連市平和街四八 德記全棧 大藥房謹具

招募代理店

一、新式外套 每件金四元
一、毛絨布 每碼五十五錢
一、和香皂 每打金八十錢
一、花美人香皂 每打金一元
一、和式外套 金二元八十錢
一、毛絨毯 每床金元參十錢
一、双鹿香皂 每打七十五錢
一、團香皂 每打金三元五十錢

上記貨內惟新式外套敝號係滿洲總經理處外埠如願代理者請賜函商而議可也
大連市山縣通五三番地 東亞洋行 主人 川口勝次郎 關子暎 同啓
貿易商 華商部 邱子珍 電話 六四一二番

開店披露

敬啓者敝號專辦東西兩洋各種化粧石鹸洗濯石鹸毛絨布毛絨毯新式外套等一概雜貨無不俱全品質精良價格低廉如蒙惠顧不勝歡迎之至也今將各貨價目列左

上海大戲院

新設電話二二五四七番
陽曆九月二十一號續映
第五集 關東大俠
武俠愛情冒險鬪毆鉅片
導演任彭年 主演鄔麗珠
下期續映
第六集 關東大俠
緊湊熱鬧一部尤勝一部

世界大戲院

七月廿八日起連演三天
明星公司出品 武俠第一巨片
火燒紅蓮寺 五集
鄭小秋 胡蝶 夏佩珍 主演
下期預告
愛人的血

沙河口派報處

電話九九五六番

女界福 婦女靈藥

齒科 鏈山醫院

大連市惠比須町一四一番地 弘濟普堂對門

東北交通委員會材料購辦委員會招標廣告

本會現奉東北交通委員會核准標購交通材料茲將購置機關材料名稱數量等項列表於左凡願承辦者希即先期來會登記領取標單並索閱詳章其已登記者即派員領取或函索標單爲要

購置機關	材料名稱	數量	開標日期	交貨地點	備考
呼海路	鉛塊 鐵板 角鐵 槽鐵 扁鐵 元鐵 方鐵	九十六種	九月廿二日下午三時	松浦呼海材料廠	

會址 遼寧東北交通委員會

大連首創 遠大百貨店

專辦中外新奇零細雜貨舉凡社會各界所需無不齊備
新到男女兒童襯衫毛衣大氅斗蓬洋服用品運動用具
國貨居多 熱心提倡
特別賤賣 以圖廣銷
附帶上海各樣男女時式靴鞋及各種運動鞋女傢皮鞋
代理勝利開明高亭蓓開大中華唱片及各大公司唱機
浪速町七十番地 電話二一六五五番

黃金丸

每瓶大洋一元七角半
兼治 夢遺滑精 宮寒不孕
上海大華藥房總發行

清血解毒 內服血清

花柳症之聖藥
每瓶一元五角
上海大華藥房發行

大連紬緞業聯合大減價七天

自國曆九月二十一日起至二十七日晚止

同業

洪來興
同昌號
洪來盛
天成號
德泰公棧
祥泰義
協茂盛

謹啓

即陰曆七月二十九日起至八月初六日止

各貨一律照碼再打八五折扣

請看遐邇馳名勿失良機減價之紬緞莊

大連監部通西德泰綢緞店特別大減價五天各貨一律照碼再打八五折扣

夏歷七月二十八日起八月初三日爲止

滿洲報星期副刊

大連市山縣通一四二番地
發行所
中日合辦 滿洲報社

快々救災

（寸草）

我們中華民國成立以來、起初因爲袁世凱要作皇帝。就釀成戰爭。袁死、北洋派分裂。於南北戰爭之中。又有北與北爭南與南爭的戰禍。兵災既是連續不已。天災又不時發生。以前的天災。且不必說。即以近來而言。陝西、甘肅、河南、：：等省的旱災爲虐、赤地千里、草根樹皮、也成了食物。我們聽着有人說起來、看見報紙上登載着。雖然不曾親眼目擊、也覺得悲慘萬分。想不到這次近在咫尺的遼寧西部、約有千里的區域、數近五十萬的人民。又受莫大之水患。天災的慘況。彼蒼好像以爲吾人還沒見着。特意又降在我們的面前。若說是警惕我們呢？則大多數的老百姓、都是安分守己。並沒甚麼罪惡、應當受這樣的重罰。許多不肯安分、爲非作惡的人。這種重罰、又不加到他們身上去。吾思至此、吾益信天道的確是無知的、鬼神的確是沒有的、萬一有、也不過等於勢利小人貪官汚吏而已。不過這種災害爲天所降的話。本來這天字、不一定是指有知識的東西。以天爲神靈、有權罰人、卻是愚夫愚婦的見解。我們歸咎於天。也是忿激之詞。這種忿激的話。多說是無益的、我們且談一談遼西災區的狀況罷！

原來此次天災。其緣因不外霪雨所致。雨水太多。驟然而來。宣洩不及。所以住在低地的人民、許多在頃刻的以前。還不覺得有危險。及至忽傳響耗。出門四望、則轉眼間被水包圍。逃生無路、全家全村。終至悉埋水窟。耕種禾苗之地。既成一片汪洋。平時之郊野。遂一變而可通舟楫。且因水力的冲激、沙礫隨之。故此許多房屋、竟至沉沒沙土之中。以水患前後兩相比較。洵可謂爲滄海桑田之變。洪水的情形如是。死亡的衆多。骨肉的殘缺、衣食的全無。可不必問了、况又加被災後之地、沙積數尺。肥沃變爲不毛、開發不易、以後亦無法耕種。此層較之陝災。得雨可耕。尤爲慘酷。是以此次遼災。影響所及。善後事宜、更爲重要。謂爲東省空前之奇禍。信不誣也。

但是天災這件事、在地球上、無論那一國、在歷史上、無論那一時代、都保不住沒有、不過有時雖然遇着天災。人民不至於受很大的痛苦。恢復原狀、不至于要很長的期間、國家也不至于有很大的影響。這是甚麼原故哩？一言以蔽之。無非在平時預爲防備而已。預防之道、雖不能使天災不發生、卻能於天災發生之後、減少人民的痛苦。如其不然、人民痛苦至極、苟有煽惑者、即不免挺而走險。甚至社會秩序生活狀況、悉行爲之紊亂、國家亦復不能安寧、中國以前的大亂、多有天災的原因、夾在裏面、即其明證。

我並不是斷定災後必定有大亂、但因這條成例、是一件可注意的事、很望大家不可忽畧、至於預先防災、在今日內憂外患、紛至沓來、應革應興、紛煩至極的時代、當局能以隨時保境使人民不受兵禍、已經很是難得、對於防災。照應不來許多、我們雖然覺得很有遺憾、卻也不能不爲之原諒、因爲平時能以保境安民、賦稅不用於內爭、天災既起、倘有救濟之力。較諸摟括災區以事戰爭者、實不可同日而語也、

惟今日吾國之情形、決非承平時代可比、無論如何到底不能以救災完全責諸當局。我們人民方面、未被災者。本諸人類互助、同胞相恤之義、實不能袖手傍觀、亟宜當仁不讓各盡其力、在東北方面、既有優於他省之當局。若再加民衆之後援、上下同心、奮力並進、雖不能如有預防者之可速復原狀、然亡羊牢、見兎顧犬、固未可以遲晚而止也、現在秋風凜烈、飢寒逼人、遍地哀鴻待哺方急、我胞與爲懷之父老兄弟、如謂義不容辭、敢請再接再勵、

黃旗堡民房被沙淤沒狀況

水中高粱

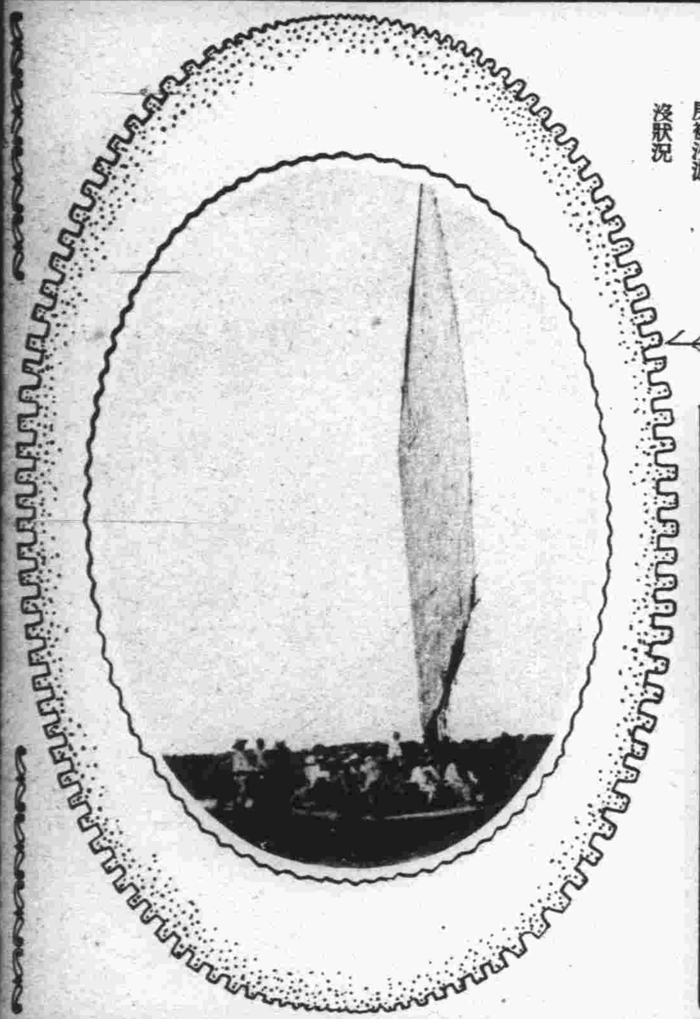
高粱地行舟（載重百餘石）

牧養店水中將塌民房

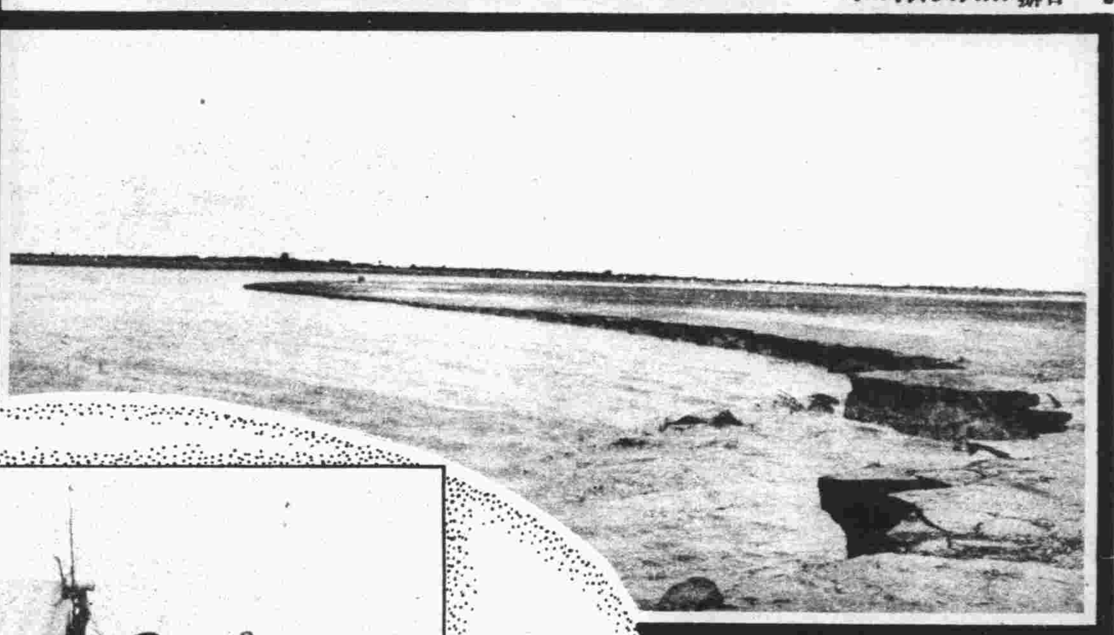
柳河新開河口之急流

范家屯民房倒塌情況

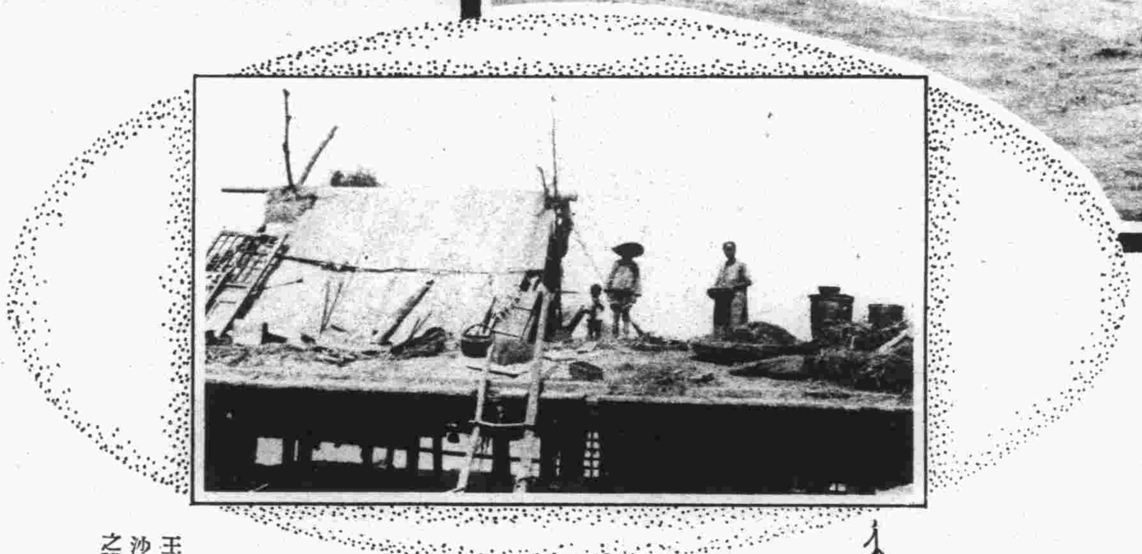
黃旗堡難民在房頂住宿

紅卍字會在巨流河車站放粮

王三家子沙淤災地之難民

黃旗堡難民

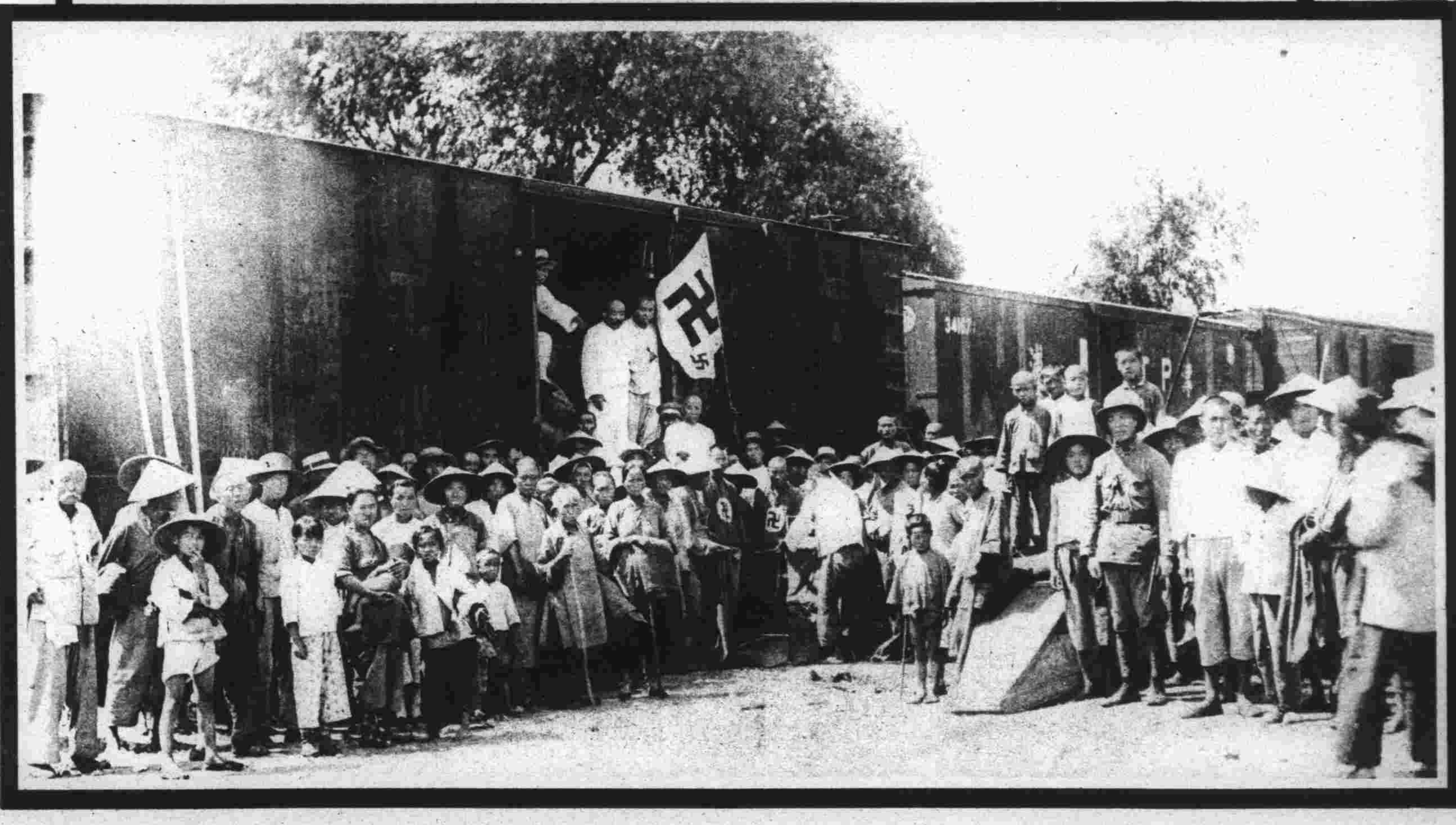
賑災人員於巨流河車站散放賑粮

發行人 西片朝三　編輯人 金念曾　印刷人 金慕韋
大連市播磨町八十九番地 大連製版所（製版）

滿洲報

馳名東亞之女運動家孫桂雲女士（由遠東歸來時攝於哈爾濱車站）

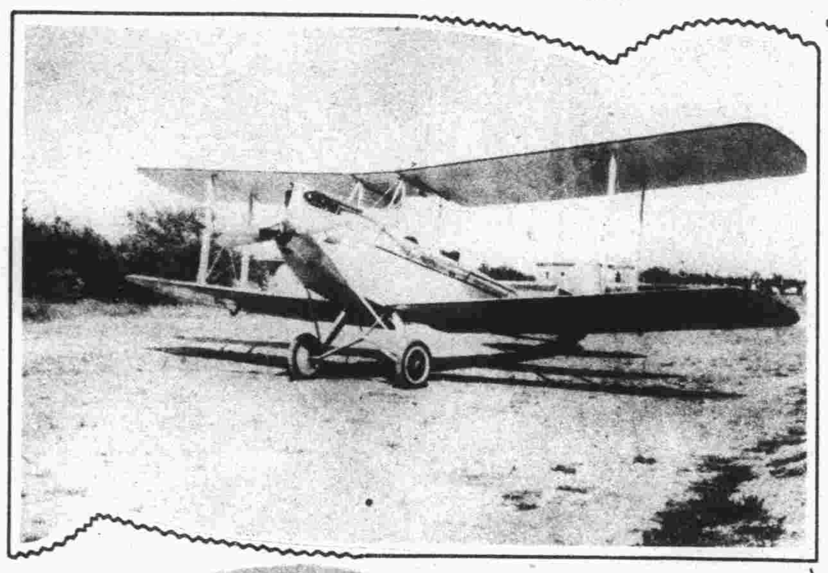

海庸之愛機「碧麗」

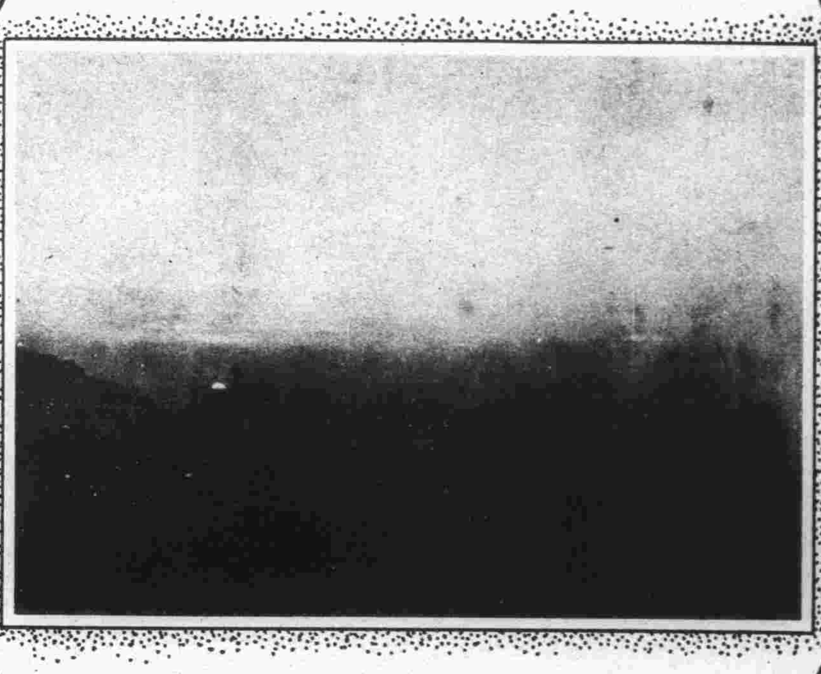

泰山奇景（月明之夜）

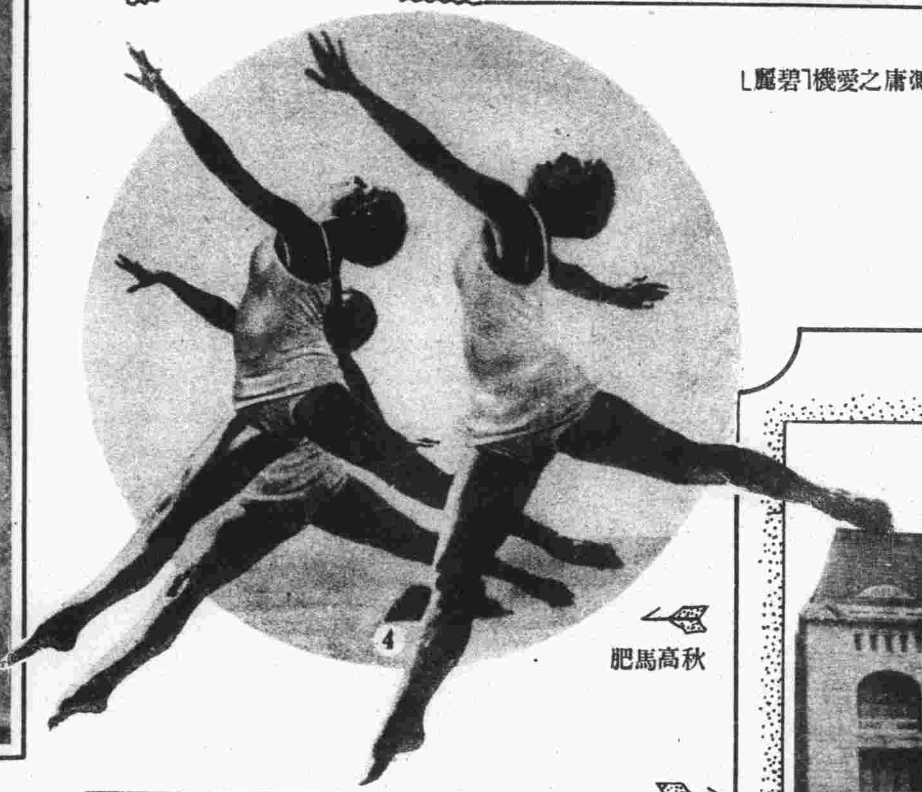

秋高馬肥

青島新市長 胡若愚君

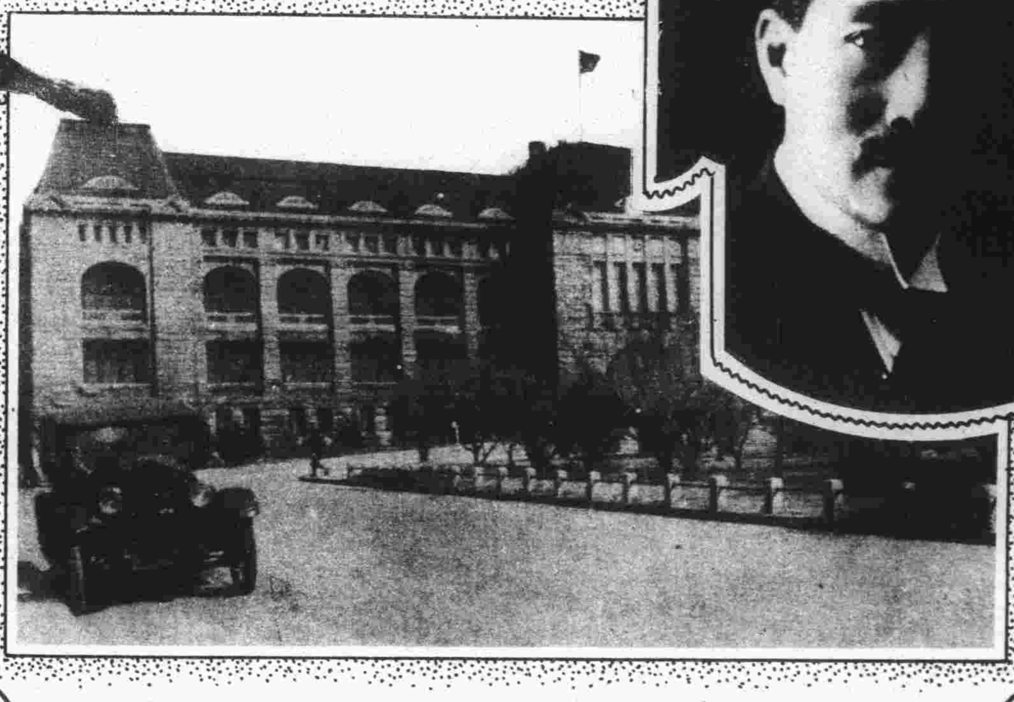

青島市政府

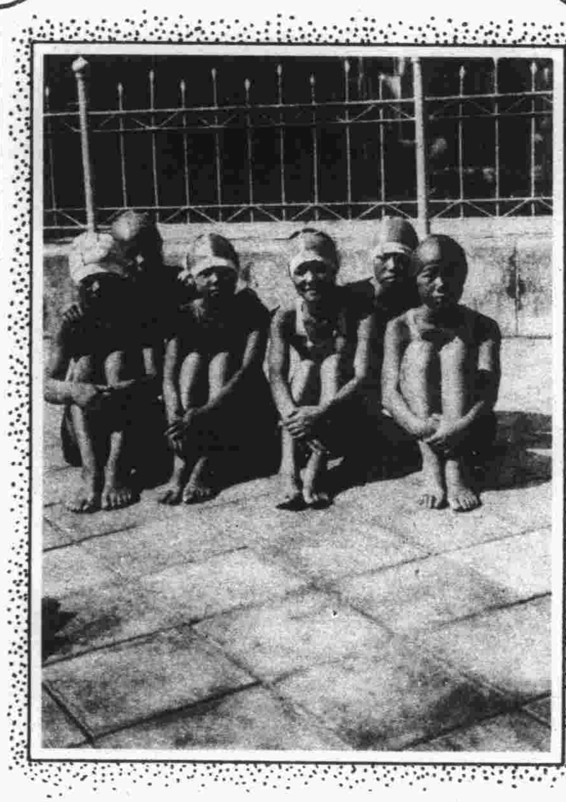

大連中華青年會女子水泳選手

在大連表演一星期最博一般歡迎之明月歌劇團（葡萄仙子之一幕）

名震全國之哈爾濱女選手劉靜貞女士（胸前所懸者於運動會中所得之獎牌）

哈爾濱田徑女傑吳梅先之溜冰化裝

吉長路局附小十五級學生習字

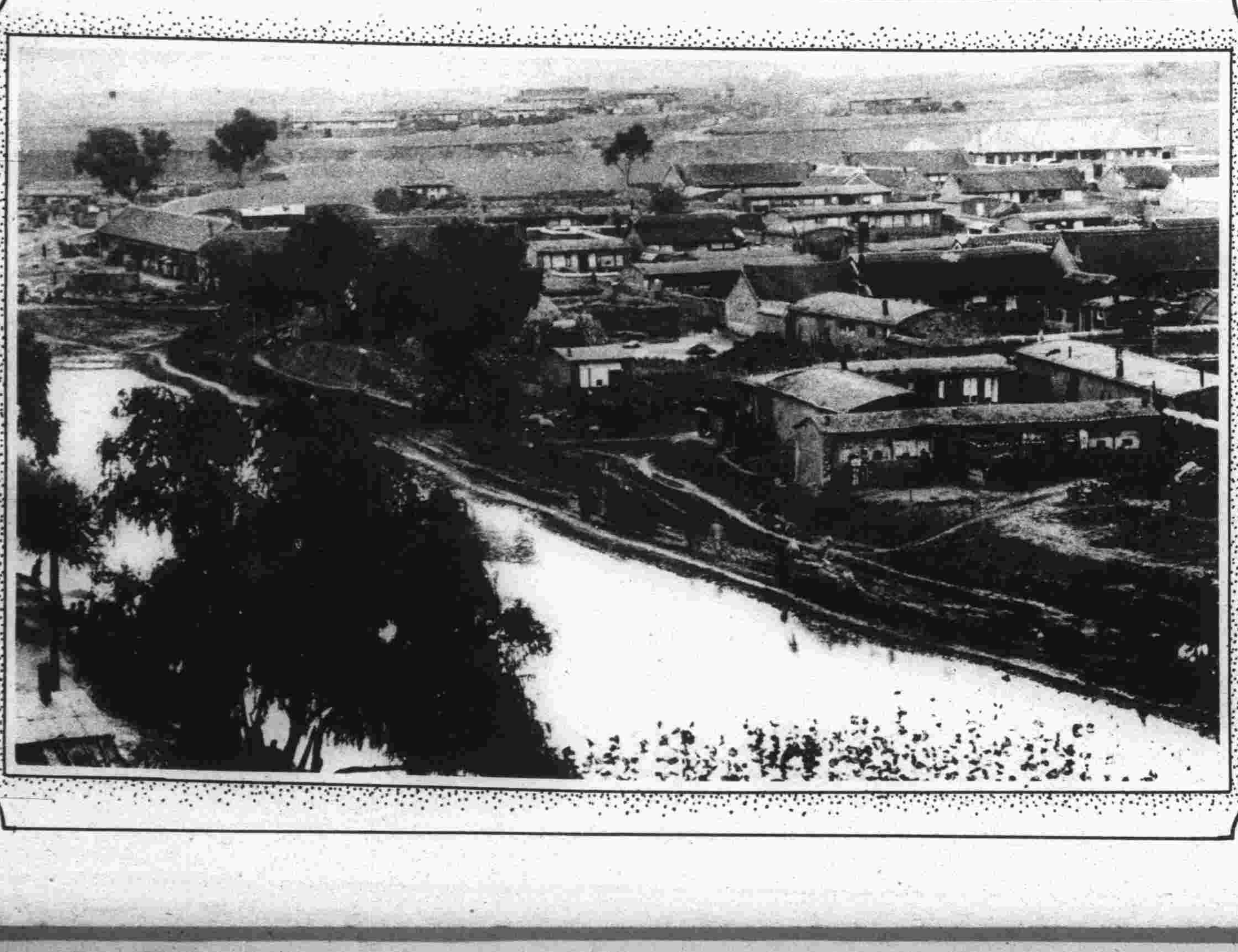

海城魁星樓東望之景

美國婦女最新式之服裝

海城公園歌風亭
（根榮社攝）

大連市播磨町八十九番地 大連製版所（製版）